

**SITUACION ACTUAL DE LA COMERCIALIZACION DE GANADO BOVINO DEL
SISTEMA DOBLE PROPÓSITO, A PARTIR DE LA SUBASTA GANADERA
COGASUCRE S.A.**

**PRESENTADO POR:
ELKIN FLORES
WILSON OLIVERA
CARLOS JULIO YÁNEZ**

**PRESENTADO A:
RAMÓN TABOADA**

**LUGAR Y FECHA DE REALIZACIÓN:
SINCELEJO DE 2003**

**UNIVERSIDAD DE SUCRE
FACULTAD DE CIENCIAS ECONOMICAS Y ADMINISTRATIVAS
DIRECCIÓN Y ADMINISTRACIÓN DE EMPRESAS
SINCELEJO
2003**

**SITUACION ACTUAL DE LA COMERCIALIZACION DE GANADO BOVINO DEL
SISTEMA DOBLE PROPÓSITO, A PARTIR DE LA SUBASTA GANADERA
COGASUCRE S.A.**

**PRESENTADO POR:
ELKIN FLORES
WILSON OLIVERA
CARLOS JULIO YÁNEZ**

**LUGAR Y FECHA DE REALIZACIÓN:
SINCELEJO DE 2003**

**UNIVERSIDAD DE SUCRE
FACULTAD DE CIENCIAS ECONOMICAS Y ADMINISTRATIVAS
DIRECCIÓN Y ADMINISTRACIÓN DE EMPRESAS
SINCELEJO
2003**

Dedicatoria:

A mis padres y hermanos,
por su esfuerzo y apoyo
incondicional en harás de
obtener este triunfo

Wilson Olivera

Dedicatoria:

A Dios por ser el guía de mi vida, a mis padres y compañeros que de una u otra forma colaboraron para llegar a realizar esta meta.

Dedicatoria:

A mi madre Mariela y a
mi padre Luis Eduardo,
por su apoyo
incondicional que
hicieron posible este
logro.

A David Montes por su
gran amistad, que Dios
lo tenga en su gloria y
que siempre lo

Agradecimiento:

Los autores expresan su agradecimientos a profesores y catedráticos del Programa de Dirección y Administración de Empresas, quienes nos aportaron sus conocimientos y enseñanzas a favor de nuestra formación profesional.

En especial a la Doctora LUCIA BUSTAMANTE, por su apoyo y colaboración, los cuales hicieron posible la realización del estudio.

CONTENIDO

	Pág.
1. INTRODUCCIÓN	1
2. ANÁLISIS DEL ENTORNO	3
2.1. ANTECEDENTES HISTÓRICOS	3
2.2. LOCALIZACIÓN Y EXTENSIÓN	13
2.3. ASPECTOS JURÍDICOS ADMINISTRATIVOS	13
2.4. SUBREGIONALIZACION	14
2.5. ASPECTOS GEOGRAFICOS AGROCLIMATICOS	15
2.6. PRECIPITACIONES	16
2.7. ASPECTOS POBLACIONALES	23
3. DESARROLLO DE LA INFORMACIÓN	26
3.1 OBJETIVOS	28
3.1.1 GENERAL	28
3.1.2 ESPECIFICOS	28
3.2 DELIMITACION	29
3.2.1 DELIMITACION ESPACIAL	29
3.3 MARCO DE REFERENCIA	29
3.3.1. MARCO CONCEPTUAL	29
3.4. REQUISITOS PARA COMERCIALIZAR A PARTIR DE LA SUBASTA	30
3.5. DESCRIPCION DEL ESTUDIO	32
3.5.1. COGASUCRE S.A.	32
3.6. ANÁLISIS COMPARATIVO AÑO 2002	35
3.6.1. ANÁLISIS COMPARATIVO PRIMER TRIMESTRE 2002	37
3.6.2. ANALISIS COMPARATIVO SEGUNDO TRIMESTRE 2002	39
3.6.3. ANÁLISIS COMPARATIVO TERCER TRIMESTRE 2002	42
3.6.4. ANALISIS COMPARATIVO CUARTO TRIMESTRE 2002	44
4. COMPARATIVO POBLACIÓN BOVINA AÑO 2001 – 2002	50
5. PROGRAMA DE ERRADICACIÓN DE FIEBRE AFTOSA	52

6.	COMENTARIO GENERAL DE LOS EVENTOS DE SUBASTAS Y COMERCIALIZACION AÑO 2002	53
7.	SUBASTAR S.A.	57
7.1	SUBASTAR EN EL DEPARTAMENTO DE SUCRE	61
7.2	COMPARATIVO ANIMALES SUBASTADOS MODALIDAD DOBLE PROPÓSITO ENTRE COGASUCRE (Sincelejo) Y SUBASTAR (Sampués)	62
8.	CONCLUSIÓN	66

INTRODUCCIÓN

¹La ganadería bovina en Colombia ocupa un papel de gran importancia en la actividad económica rural y nacional, es así como en la actualidad ésta ocupa aproximadamente 40 millones de hectáreas, de las cuales el 57% del ganado, es del sistema Doble Propósito el cual aporta el 51% de la producción de leche del país.

Históricamente el Sistema Doble Propósito ha venido en crecimiento en el sentido de que un mayor número de vacas se han incorporado al ordeño y, es sin duda el Sistema que ofrece mayores posibilidades para contribuir al desarrollo regional, por su mayor intensidad en el uso de la mano de obra y por la capacidad para generar Valor Agregado a través del desarrollo industrial de los productos.

El sector real de la economía del cual hace parte ésta actividad ha tenido un comportamiento específico en el departamento de Sucre, de tal manera que la producción de leche y realización de subastas han experimentado un incremento en los últimos años.

¹ Carta FEDEGAN

Las subastas ganaderas como cambio o nueva alternativa en sitios de comercio se vienen realizando hace seis años en Sincelejo, concepto relativamente nuevo donde se negocia ganado flaco, destetos, vacas y animales de segunda.

El presente trabajo busca acercarse a un análisis de las tendencias de mercado en materia de bovinos dentro del Sistema Doble Propósito tomando como punto de referencia la Subasta Ganadera (COGASUCRE S.A.) y en comparativo a la competencia (SUBASTAR S.A. Sampués) con la finalidad de tener los informes NECESARIOS que permitan diagnosticar y conocer como se viene desarrollando el comercio de ganado a partir de la subasta, y que tan representativo es para nuestra economía este tipo de actividad, también se podrá mirar la cantidad de ganado que se moviliza a partir de los municipios del departamento hasta la Subasta Ganadera.

2. ANÁLISIS DEL ENTORNO

2.1. ANTECEDENTES HISTÓRICOS

A partir de la segunda mitad del siglo XIX se dio una expansión de la ganadería en la Costa Caribe, producto de la introducción de pastos artificiales como el Pará, guinea y Yaraguá. En esta época la hacienda ganadera se extendió por las sabanas de Bolívar, la depresión momposina, Valledupar y algunas zonas de la provincia de Santa Marta.

Manuel Burgos, propietario de la hacienda Berástegui, fue el ganadero que llevó a la región del Sinú las primeras semillas de pasto Pará, que había traído desde Curazao Joaquín de Mier algunos años antes, para sembrarlas en las cercanías de Santa Marta. Con la introducción de este pasto en las sabanas, se empezó a cambiar la costumbre de llevar los hatos ganaderos de playones inundables a sabanas más altas, según la estación de verano e invierno.

A partir de 1870 se inició un proceso de cercamiento de alambre de púas de las fincas en las sabanas y resto de la costa caribe, lo que generó conflictos entre ganaderos terratenientes y campesinos minifundistas. La expansión de la hacienda ganadera costeña vivió su mejor época en la segunda mitad del siglo

XIX y primeras décadas del siguiente, cuando se convirtió en el principal producto de la economía regional.

Hacia la década de 1850 el ganado de Bolívar se vendía prácticamente todo en la zona norte de Antioquia, pero 30 años después se comercializaba en las diferentes regiones antioqueñas. El ganado en pie llegaba a Antioquia por el camino de la herradura que pasaba por Nechí, Zaragoza, Remedios, San Martín, Yolombó y Copacabana.

La primera feria ganadera institucionalizada en Antioquia fué en la de Itaguí, que funcionó entre 1874 y 1908. Luego, entre 1880 y 1890 también se organizaron ferias semanales en los municipios antioqueños de Caldas, Envigado y Sabaneta, y a partir de 1905 se creó en Medellín la feria de Orocué, que desplazó las otras ferias mencionadas. En 1920 entró en operación un nuevo edificio de ferias en la ciudad de Medellín, con capacidad para 1200 cabezas de ganado.³⁹

El transporte de ganado por el río Magdalena abrió a la ganadería bolivariense los mercados de Santander, Caldas, Cundinamarca, Tolima, y amplió los ya existentes de Antioquia, Atlántico y la provincia de Ocaña. Hasta los puertos de Yatí, Zambrano o Jesús del Río llegaban los vapores o remolcadores que se utilizaban para transportar ganado.

³⁹ Jaime Bonet, "El ganado costeño en la feria de Medellín, 1950-1997", Documentos de trabajo sobre la Economía Regional, No 5, Banco de la Republica, Cartagena, 1998, pp.4/5.

El ganado debía soportar varios días de viaje si su destino era el interior del país: en los planchones iban apretados, con mínimo movimiento e ingiriendo sólo agua.⁴⁰

En 1905 el general Pedro Nel Ospina firmó un contrato como apoderado de Tulio Ospina, para la apertura de un camino entre Ituango y Buriticá (Antioquia) con las cabeceras del río Sinú. Cuando se construyó la carretera que comunicaba a las sabanas de Bolívar con Antioquia, el río Magdalena dejó de ser el principal eje de comunicación en Colombia y los ganados de la sabana y del San Jorge (Actuales departamentos de Córdoba y Sucre) pasaron a ser los preferidos en la Feria de Medellín.

Los primeros cruces del ganado criollo costeño ocurrieron en la Subregión del Sinú a finales del siglo XIX con las razas normanda, aberdeen-agnus y red polled, arrojando resultados satisfactorios. El cruzamiento con las dos últimas razas produjo el ganado Romo-Sinuano. La caza ganadera A. Held inició en 1914 el cruce de toro cebú con vacas criollas, dando buenos resultados.⁴¹

Adicional al negocio de la carne, la ganadería aportaba materia prima para otras actividades como las curtiembres, pieles y productos lácteos. La curtiembre como actividad artesanal evolucionó hacia la industria del cuero, siendo sus artículos

⁴⁰ Adolfo Meisel y Joaquín Vilorio, "Los alemanes en el caribe colombiano: el caso de Adolfo Held, 1820-1927", Boletín Cultural y Bibliográfico, Biblioteca Luis Ángel Arango, Vol. XXXV, No 49, 1998, Bogotá, p.80.

⁴¹ Ibid., pp.78 y 79

más comerciales el calzado y las maletas. Un ejemplo de lo dicho fue la “La Sociedad Italo- Colombiana de Industria Curtiembre” (SICIC), establecida en bahía de Cispatá y reorganizada en 1924 por Arturo García y otros comerciantes de Sincelejo.

Durante el auge exportador de tabaco del Carmen, ocurrido entre la segunda mitad del siglo XIX y la Primera Guerra Mundial, la ganadería de las sabanas de Bolívar se vió favorecida por la demanda de cueros para la elaboración de los zurroneos donde se empacaba el tabaco, o sencillamente para su exportación como materia prima. En Colombia las exportaciones de ganado pasaron de 1050 toneladas en 1870 a 3800 en 1898 y a 5000 toneladas en promedio entre 1906 y 1918. Después del café y los minerales, para 1920 las pieles aparecían como el tercer producto en importancia dentro de las exportaciones colombianas:” resulta casi imposible calcular la participación de la región en el comercio de pieles, si bien, dada la importancia de la ganadería es seguro suponer que era significativa”⁴²

Posada Carbó encontró tres períodos de auge exportador ganadero entre las décadas de 1870 y 1920: período 1878-1888, 1898-1906 y 1916-1926. los principales mercados fueron Cuba y Panamá, en su orden, además de otros países como México, Venezuela y Costa Rica. Las exportaciones a Cuba fueron motivadas por la disminución de su Hato ganadero durante la guerra de los diez

⁴² Eduardo Posada Carbó, Op. Cit., p.192/93.

años (1869-1878) y luego la guerra de independencia ocurrida en los últimos años del siglo XIX.

En esta época José María Pizarro y Arturo García organizaron en la Habana la casa de comercio “Joaquín Pizarro & Cia” a través de la cual importaban ganado colombiano a la isla de Cuba. Por su parte las demandas desde Panamá se originaron a partir de los trabajos del canal Interoceánico en la década de 1880. así como la Primera Guerra Mundial y años subsiguientes. Entre 1898 y 1906 Colombia exportó cerca de 400.000 cabezas de ganado, valoradas en unos nueve millones de pesos.⁴³

Entre 1921 y 1924 las exportaciones de ganado mayor por el puerto de Coveñas fueron de 83.186 reses, lo que en peso equivalió a 75.122.390 libras.⁴⁴ Algunos de los ganaderos sabaneros que incursionaron en el negocio de la exportación de ganado en pie se encontraban Arturo García, José María Pizarro, Adolfo Tamara, el alemán Adolfo Held y Samuel Martelo.

Samuel Martelo, junto con Urbano Olmos, fueron dos de los ganaderos más importantes de Corozal en la década de 1920. Olmos fundó su ganadería en 1884, y entre sus haciendas se destacan el Bongo, el Danubio, la Dorada, La Tribuna y San Matías, que sumadas tenían una extensión de 770 fanegadas, en donde

⁴³ *Ibid.*, pp.179-181; José Antonio Ocampo, Colombia y la economía mundial 1830-1910, Bogotá, 1998, p.375.

⁴⁴ Departamento de Bolívar, Boletín de Estadística Departamental de Bolívar, No 1, Cartagena, 1926, p.18

pastaban cerca de 17.000 reses. Por su parte Samuel Martelo y sus hijos, organizados desde 1915 bajo la Razón social “Martelo Hermanos” estuvieron vinculados a los negocios de la ganadería, la banca y las exportaciones de tabaco. Los tres hijos de S. Martelo (Samuel, Nelson y Rodrigo Martelo Badel) fueron educados en los Estados Unidos, y junto con su padre lograron organizar doce haciendas ganaderas en las subregiones del río San Jorge, Tolú viejo y Corozal.⁴⁵

Ante la dinámica del mercado internacional de la carne en Colombia se comenzó a debatir sobre la conveniencia de exportar carne congelada a los Estados Unidos y Europa. A finales de 1917 el congreso de la república aprobó una ley que permitía el establecimiento de un frigorífico para carnes o packing-house a ubicarse en Coveñas, cerca de la bahía de Cispatá, el contrato se adjudicó a la Colombian Product Co., empresa conformada por ganadería colombiana, (de la que eran socios principales Julián Patrón A., Diego Martínez y los Hermanos Vélez Danies) y The International Products Co. De Nueva York propietaria del 55% de las acciones. Hasta 1921 en el packing house de Coveñas se había invertido \$3.800.000, pero sólo hasta 1923 las obras estuvieron concluidas. Para esta época el mercado mundial de la carne había cambiado sustancialmente, por lo que durante su existencia la empresa no pudo sacrificar una sola res, viéndose forzada a exportar ganado en pie.⁴⁶

⁴⁵ Ibid., No 3, 1927, pp.55 y 56.

⁴⁶ Eduardo Posada Carbó, Op. Cit., pp. 188-190.

A nivel de todo el departamento, en 1925 Bolívar tenía 1.231.753 cabezas de ganado vacuno, de las cuales 519.351 cabezas se concentraban en los municipios del actual departamento de Sucre (42% del total). Montería era el municipio con mayor población vacuna en el departamento de Bolívar (130.000 cabezas) seguido por San Marcos (114.000) y Lorica (109.000). En el mismo año de 1925, varios comerciantes de Sincelejo aparecen como grandes ganaderos, entre los que se destacaban los hermanos Arturo y Octavio García (entre los dos tenían cerca de 40.000 cabezas de ganado), Salomón Ursola, Jesús María Vergara, Luis M. Samudio, Fortunato Chadid y Rogelio Tamara.

Censo de ganado vacuno en los municipios del actual departamento de Sucre, 1925

Municipio	Numero de cabezas
San Marcos	114.000
Sincelejo	85.000
Corozal	78.621
Sucre	46.000
San Benito Abad	41.000
Majagual	33.000
Caimito	29.068
Since	26.050
Chinu	23.381
Ovejas	9.000
Colosó	8.975
Tolú	8.000
Morroa	7.400
San Onofre	4.773
Sampués	2.583
Palmito	2500
Subtotal	519.351
Total Dpto. de Bolívar	1.231.753

FUENTE: Departamento de Bolívar, Op.Cit., 1926, p.13

En Sucre el número de fincas ganaderas es, según el censo de ICA-USDA, es de aproximadamente 9.600, que albergaron, en 1995, 746.300 cabezas de bovinos.

Las fincas pequeñas, con menos de 50 cabezas de ganado, representan el 62% de las fincas y abarcan el 19% del hato; las fincas medianas, entre 50 y 250 cabezas de ganado, representan el 28% de las fincas y albergan el 40% del hato: las fincas grandes con mas de 250 cabezas, son el 10% de las explotaciones y albergan el 11% del hato, es decir, tanto desde el punto de vista del número de exportaciones como desde el punto de vista del número de ganados, las fincas pequeñas y medianas tienen una importancia económica destacada.

El área en pastos en 1996 ascendió a 683.899 hectáreas. Teniendo en cuenta el número de hectáreas, las fincas pequeñas y medianas, menores de 200 hectáreas, representan alrededor del 78.6%, albergan el 66% del hato y disponen de aproximadamente el 82% del área en pastos, lo cual reafirma la importancia económica de este tipo de explotaciones en la ganadería departamental; las fincas grandes, de más de 200 hectáreas, representan el 18% de las explotaciones ganaderas, albergan el 34% de los ganados y disponen de alrededor del 20% del área en pastos.

Por subregiones; la subregión sabanas y el San Jorge poseen en conjunto la mitad del área sembrada en pastos siguiéndole en orden de importancia la subregión morrosquillo, Mojana y Montes de Maria, que incluye a Sincelejo.

DEPARTAMENTO DE SUCRE. FINCAS Y POBLACIÓN GANADERA.

DISTRIBUCIÓN SEGÚN NUMERO DE CABEZAS. DICIEMBRE DE 1995

CABEZAS BOVINAS	No DE FINCAS Y % QUE REPRESENTAN		NUMERO DE CABEZAS POR TAMAÑO DE FINCA	% DEL HATO QUE ALBERGAN
	No	%		
Rangos	No	%	No	%
0-<50	5.899	62%	141.802	19
51-<520	2.664	28%	298.53	40
250 y más	951	10%		41
TOTAL	9.514	100	764.324	100

Fuentes: Cálculos del estudio con base en información de ICA-USDA, 1996

DEPTO DE SUCRE. ESTRUCTURA DEL HATO GANADERO POR SEXO Y TAMAÑO DE LAS EXPLOTACIONES

TAMAÑO	MACHOS	HEMBRAS	NO INFORMA	TOTAL
0-<20	2.13	10.6	0.03	12.23
20-<50	2.89	10.17	0.06	13.43
50-<100	4.41	16.1	0	20.52
100-<200	5.11	13.1	1.28	20.16
200 Y MÁS	11.70	16.06	5.88	33.65
TOTAL	26.29	66.44	7.25	99.9

Fuente: Cálculos del estudio con base en Penagro, 1998.

2.2. LOCALIZACIÓN Y EXTENSIÓN

El departamento de Sucre se encuentra localizado al noroeste del país y sus coordenadas extremas son: al norte, 10° 9' de latitud Norte (entre pueblo nuevo y caño sangre toro); al sur 8° 17' de latitud Norte, a un punto cercano a la convergencia limítrofe de este departamento con los de Córdoba y Antioquia; al este 74° 32' de longitud oeste en la vuelta del río Cauca, situado al oriente del municipio de Guaranda y al oeste 75°42' de longitud oeste del Meridiano de Greenwich, en la punta de San Bernardo.

El departamento de Sucre posee una extensión de 10.917 km². Limita al norte y sureste con el departamento de Bolívar, al sur con los departamentos de Antioquia y Córdoba y al oeste con el departamento de Córdoba y el Océano Atlántico.

2.3. ASPECTOS JURÍDICOS ADMINISTRATIVOS

El territorio de Sucre, segregado del Departamento de Bolívar, surgió a la vida jurídica en virtud de la ley 47 de 18 de Agosto de 1966, expedida por el congreso de Colombia y sancionada por el presidente Carlos Lleras Restrepo. El argumento básico para la segregación fue el atraso y el abandono en que se encontraba la región.

Tomó por nombre el apellido del Mariscal de Ayacucho, General venezolano Antonio José de Sucre, siendo su capital la ciudad de Sincelejo.

Su organización administrativa proviene del decreto 2896 de 29 de Noviembre de 1966, reglamentario de la Ley 47, dando inicio a su autonomía territorial a partir del 1 de marzo de 1967, siendo su primer gobernador el ganadero don Julio Alejandro Hernández Tamara.

Administrativamente el departamento de Sucre está dividido en 24 municipios, 233 corregimientos, 95 caseríos y dos inspecciones departamentales de policía.

2.4. SUBREGIONALIZACIÓN

En el departamento de Sucre para efectos de planificación e inversión pública y facilitar el funcionamiento de los Consejos de Desarrollo Rural, teniendo en cuenta los criterios de: ubicación geográfica, vocación económica, división político-administrativa, relaciones intermunicipales, nexos históricos, etnográficos y socioculturales, se llevó a cabo, mediante decreto No.256 de julio de 1991, la Subregionalización del departamento de Sucre, en cinco subregiones, adoptadas luego mediante la ordenanza No.023 de 1991.

- Subregión Llanura Costera Aluvial o Morrosquillo, integrada por los municipios de Palmito, Santiago de Tolú, San Onofre y Tolviejo.

- Subregión Montes de Maria, conformada por los municipios de Sincelejo, Morroa, Ovejas, Chalán y Colosó.
- Subregión sabanas, de la cual forman parte los municipios de Sampués, Corozal, San Juan de Betulia, Los Palmitos, Sincé, Galeras, Buena Vista y San Pedro.
- Subregión San Jorge, la integran los municipios de Caimito, la Unión, San Benito Abad y San Marcos.
- Subregión Mojana, compuesta por los municipios de Guaranda, Majagual y Sucre.

2.5. ASPECTOS GEOGRAFICOS Y AGROCLIMATICOS

Climatología-Temperatura

El promedio de temperatura para la subregión de sabanas es de 28.31° C y 28.6 respectivamente apreciando un mayor rango durante la época seca, donde hay mayores efectos ocasionados por bajas temperaturas en la madrugada y fuertes calores en las horas de la tarde. Con la llegada de las lluvias tiende a estabilizarse, con menos variaciones y una ligera disminución general.

2.6. PRECIPITACIONES

El régimen pluviométrico es monomodal con un período seco que se inicia a mediados de noviembre, es regular durante diciembre y es extremadamente riguroso durante los meses de enero, febrero y marzo; en abril caen algunas lluvias que se generalizan a partir de mayo; en julio hay una ligera disminución llamada Veranillo de San Juan; culmina el ciclo en octubre con la mayor concentración de las precipitaciones, cae durante este mes más agua de la que en promedio aportan los cinco meses secos de diciembre a abril. Conlleva este hecho a que las regiones que hacen parte de la Depresión Momposina, las ciénagas aumenten su nivel e inunden gran parte de la región, disminuyendo drásticamente la oferta de forraje, lo que obliga el regreso del ganado a las partes altas (subregión de sabanas) donde permanece hasta los meses de noviembre y parte de diciembre cuando se inicia nuevamente la movilización hacia la ciénaga por la escasez o falta de forraje debido a la ausencia de humedad.

La precipitación presenta diferentes comportamientos dependiendo de las subregiones, por ejemplo el promedio de precipitación anual para la subregión de sabanas es de 1336.6 mm y 2612.6 mm respectivamente.

Como consecuencia de la mala distribución de las lluvias y su relación directa con la duración e intensidad del brillo solar se pudo calificar mes a mes el comportamiento departamental relacionados con estas variables a través de los

valores obtenidos del cociente precipitación/brillo solar y calificando los meses de acuerdo con una escala, establecida, dando como resultado que en las subregiones de Sabana y San Jorge los tres primeros meses del año se califican como desérticos y diciembre como seco y desértico respectivamente para cada región. En la subregión Mojana los dos primeros meses son desérticos mientras que el tercer mes es seco y el período de mayo a noviembre corresponde al calificativo de meses muy húmedos.

Radiación solar

Es la cantidad de energía solar disponible en cada sitio por unidad de área y de tiempo; dada las condiciones de la zona de la sabana los niveles de radiación solar son muy importantes y su análisis aplicados a la ganadería constituye una recomendación valiosa, si se tiene en cuenta que la radiación recibida por regiones intertropicales es normalmente del orden del doble de la necesaria para el crecimiento y desarrollo de especies forrajeras de potrero limpio (sin árboles). La Orinoquia recibe de 3.000 4.000 calorías/cm² semana; Amazonía recibe de 2.000 a 3.500 cal/cm² semana y la subregión de Sabana en el departamento de Sucre recibe entre 2.632-3.080 cal/cm²semana. Lo anterior indica la conveniencia de tener potreros arborizados con el objeto de compensar la alta evaporación y desecación de los suelos y mantener el equilibrio ecológico que coadyuve a su manejo sostenible de la ganadería en los diferentes agroecosistemas.

**Departamento de Sucre. Radiación solar de la Subregión de Sabanas,
usando medias mensuales 1984-1996**

	E	F	M	A	M	J	J	A	S	O	N	D
Cal/Cm ² /Día	440	446	421	415	392	399	438	424	409	392	376	398
Cal/Cm ² /Semana	2.080	3.122	2.968	2.905	2.744	2.793	3.066	2.968	2.863	2.744	2.632	2.786

Fuente: cálculos el estudio según información IDEAM.

Humedad relativa

Es muy estable alrededor de su media anual del 80%, aumentando ligeramente con la nubosidad y la temperatura. Consecuente con el régimen climático de la Costa se observa como aumenta desde la Guajira hasta Urabá; en Riohacha es del 73%, en Barranquilla del 79%, en Cartagena del 80%, en Corozal del 80%. La humedad del aire afecta directamente los procesos de evapotranspiración, sensación climática y punto de rocío, importantes en los procesos de intercambio hídrico estomacal y epidérmico de organismos vivos (1984-1996) la subregión Mojana presenta un promedio del 89% anual mientras en ese mismo lapso de tiempo la humedad relativa para la subregión del San Jorge es del 81%.

Luminosidad

La duración e intensidad del brillo solar es una de las variables de alto impacto en el clima, es directamente afectada por la nubosidad que es muy variable en toda la costa a causa de los vientos; a su vez tiene relación directa en los niveles de insolación y radiación solar que son muy altos en esta zona. A éste nivel afecta a la temperatura y ésta a la evapotranspiración.

Viento

Durante los meses de diciembre a marzo de las 11 a las 9 horas, el viento tiene una velocidad promedio de 2.4 metros por segundo. A partir de los meses de abril y mayo con la llegada de la zona de convergencia intertropical, se compensa el sistema de baja presión y disminuyen los vientos, se presentan las lluvias, con el incremento de la nubosidad y la humedad relativa. En agosto la zona de convergencia intertropical está en su punto más septentrional y se inicia el período más importante de lluvias que tiene su máximo en octubre.

Insolación

Expresado como el promedio de horas con brillo solar mensuales recibidas en cada sitio, la estación metereológica de Cereté, Córdoba, que es la más cercana con este dato, registra 2042 horas anuales con una media mensual de 170 horas,

para un 47% muy encima del promedio nacional de las principales ciudades y lugares de interés, que es el 42.4%. Este nivel de insolación en la sabana es superado por la costa y en especial el extremo norte con 64% en Ciénaga (Magdalena) y Riohacha (Guajira), máximas en el país.

Recursos hídricos

En relación con la hidrología marina, el departamento de Sucre tiene costas sobre el Mar Caribe, con 102 kms de extensión de los cuales 45 están sobre el Golfo de Morrosquillo. En la hidrografía continental se distinguen dos zonas características: la región Centro y Norte (subregiones Sabanas y Montes de Maria). Las aguas superficiales, semisuperficiales y temporales se presentan en forma de arroyos y riachuelos que toman vida en época de lluvia, siendo los principales: los arroyos de Pichilín, El Tigre, Mancomojan, Colosó, Corozal, Dorada, Caracolí, El Oso, Cascajo, Arroyo Seco y Quita Calzón.

En el sur del departamento está la región de la Mojana la cual es anegadiza y rica en aguas superficiales temporales, permanentes y estacionarias que forman muchos ríos, caños, ciénagas y sapales. Los caños más importantes son: Mojana, Rabón, Panceguita, Misalo, Sampumoso, Mosquitos, Caño Viejo, Batea, Nutria, Clavelino, Pescado, Mamón, Ventanilla, Lana, San Matías, Tomala, Anchomales, Sangre y Gallego.

En el departamento de Sucre existen, según estudios realizados, unas 234 ciénagas con nombres con una extensión de 32.279 hectáreas, con un volumen estimado de 575.388, $1 \times 10^3 \text{ m}^3$; 1490 ciénagas sin nombre, con un área estimada de 10.059 hectáreas con un volumen de 13.658, 1×10^3 , m_3 , más 30.675 hectáreas en pantano; para un volumen total estimado de 589.046, 2×10^3 , m^3 .

En el departamento se encuentra una de las ciénagas más grandes de Colombia, como es la de Machado en el Municipio de San Benito Abad, siendo la séptima en Colombia, entre 20 ciénagas consideradas las más grandes; después de la grande de Santa Marta, la Zapatosa, Pajalar, Zarate, Chilloa y Ayapel.

Regiones fisiográficas

El departamento de Sucre hace parte de la Región natural del Caribe Llanura Atlántica; en el que e distinguen cinco regiones fisiográficas a saber: Llanura Costera del Golfo de Morrosquillo, Montes de Maria, Sabanas, Depresión del río Cauca y San Jorge y la Insular.

La Llanura coter del Golfo de Morrosquillo tiene una extensión de 83 Km de norte a sur, de los cuales 52 Km, bordean al golfo con un área de 172.150 hectáreas.

Esta región se encuentra localizada al norte del departamento, bordeado por las playas del Golfo de Morrosquillo y comprende los municipios de San Onofre,

Palmito, Tolú y Toluviejo, los cuales se encuentran a una altura sobre el nivel del mar de 55, 40, 3, 60 metros respectivamente.

La subregión Montes de Maria tiene una extensión de 122.851 hectáreas, son una prolongación de la Serranía de San Jerónimo con alturas entre 150 y 300 m.s.n.m., está ubicada en la parte nororiental del departamento, comprende los municipios de Sincelejo, Morroa, Chalán, Colosó y Ovejas estos municipios se encuentran a una altura sobre el nivel del mar de 213, 150, 250, 150, 259 metros respectivamente.

La subregión Sabana, ubicada en la parte central del departamento, tiene una extensión de 383.704 hectáreas se inicia a partir del declive de los Montes de Maria hasta inicios de la depresión del bajo Cauca y San Jorge. La conforman numerosas sierras y colinas formando ondulaciones que van desde 70 hasta 200 m.s.n.m.

Se encuentran en esta zona los municipios de Sampués, Corozal, Betulia, Sincé, Galeras, Buena Vista, San Pedro y los Palmitos, los cuales están ubicados a: 160, 152, 135, 120, 70, 90, 120 y 175 metros de altura sobre el nivel del mar respectivamente.

La subregión Mojana tiene una extensión de 240.000 hectáreas ubicada en el extremo sur del departamento, caracterizada por ser la más rica en aguas

superficiales, haciendo parte de la Depresión Momposina, y por ser zona de una amortiguación natural del sistema fluvial que se origina en el centro del país. Hacen parte de ésta subregión los municipios de Majagual, Guaranda y Sucre, los cuales están ubicados A 25, 100, 15 metros sobre el nivel del mar.

La subregión San Jorge localizada en la parte suroccidental del departamento, posee una extensión de 327.000 hectáreas. Esta subregión es rica en aguas superficiales, permanentes y estacionales, las cuales se manifiestan en forma de caños y ciénagas. Existe una gran zona de playones que en su mayor se dedica a la actividad ganadera.

La conforman los municipios de Caimito, La Unión, San Benito Abad y San Marcos, ubicados a 25, 65, 25, 25 metros sobre el nivel del mar respectivamente.

2.7. ASPECTOS POBLACIONALES

Demografía

El departamento de Sucre, según el censo de 1993, ajustado tiene una población de 701.105 habitantes equivalentes al 1.64% de la población nacional y al 8.33% de la población regional, distribuidos en 24 municipios que ocupan una extensión de 10.917 kilómetros cuadrados, arrojando una densidad de 50 habitantes por

kilómetro cuadrado. En las cabeceras municipales vive el 66.3% de las personas y en el área rural restante 33.7%.

El comportamiento de la población sucreña según el censo ajustado presenta:

Departamento de Sucre. Tasa de crecimiento intercensal de la población

TASA DE CRECIMIENTO INTERCENSAL							
CENSOS	1961	1973	1985	1993		%	
					64/73	73/85	85/93
POR SUCRE	335.344	412.047	529.059	701.405	3.5	2.1	3.6

FUENTE: DANE, censos ajustados. Cálculos de estudio.

Como puede verse las tasas de crecimiento de la población en los últimos 30 años han tendido a mantenerse a niveles superiores a los de la tasa nacional: creció al 3.5% en el período de 1964-1973, en 2.1% entre 1973-1985 y alcanzó el 3.6% entre 1985-1993, por encima de la tasa nacional.

Distribución espacial

En la tabla se registra la distribución de la población sucreña en urbana y rural desde los años de la década del setenta.

Departamento de Sucre. Distribución espacial de la población 1973-1985-

1993

Censo	Urbano	%	Rural	%	Total	%
1973	191.781	46.5	220.266	53.5	412.047	100
1985	286.208	53.8	242.8514	46.2	529.059	100
1993	451.511	64.4	249.593	35.6	701.105	100

Fuente: Cálculos del estudio con base en DANE. Censos poblacionales.

Las cifras indican que para el censo de 1973 la mayoría de la población sucreña permanecía en el campo, en el sector rural, en una proporción del 53.5%.

Para el siguiente censo de 1985, en el breve lapso de doce años, Sucre cambió su asentamiento poblacional, al reducir la población rural al 46.2% pasando la gran mayoría de los habitantes al sector urbano.

El último censo de 1993 ratifica ampliamente la mayoría de la población urbana al ascender al 64.4%, frente a la rural que representó 35.6%, lo cual comprueba el éxodo migratorio a la ciudad, ocasionando el despoblamiento del campo, cuyas causas son variadas y deben ser materia de análisis psicológico más detenido.

3. DESARROLLO DE LA INFORMACION

Anteriormente en forma tradicional en materia de comercio de ganado, el ganadero vendía generalmente en la finca; estadísticas demuestran que muy pocos lo hacían fuera de ellas, es así, como el comprador (corredor) compra en la finca en pequeña escala y vendía a un intermediario (comisionista) quien compra en mayor escala para acopiar una cantidad considerable y luego llevarlos a otros mercados.

Algunos inconvenientes y limitantes dificultan esta manera de comercio ganadero, las altas tasas de delitos se suceden en las zonas de mayor ganadería, el comprador al momento de escoger un respectivo lote del ganado no recibía las garantías necesarias para riesgos y seguridad.

En la actualidad el surgimiento de las subastas ganaderas en Sincelejo, que se realizan todos los miércoles y los últimos viernes de cada mes, permiten al comprador tener opciones de escoger entre varios lotes de ganado los cuales incluyen las garantías suficientes que demuestran las buenas condiciones de los animales (sanidad animal) y, logrando así la seguridad en el comprador.

Siendo este un modo de comercio que ha suplido algunas de las necesidades de los ganaderos y ha logrado mantener en ellos su integridad, presenta dificultades en lo que respecta a cifras de participación en la economía ya que se dice que los volúmenes de ganados que se esperan no son los suficientes, se espera entonces que se implemente la participación de nuevas ganaderías y que de algún modo el clima se preste favorable para seguir creciendo en este medio tan primordial para el equilibrio económico.

3.1. OBJETIVOS

3.1.1. GENERAL

- Conocer como se viene desarrollando las tendencias del mercado o comercialización de ganado Doble Propósito a partir de la subasta y que tanto influyen en el crecimiento de nuestra economía.

3.1.2 ESPECIFICOS

- Identificar las cantidades de ganado que se movilizan de los diferentes municipios del departamento hasta la subasta.
- Analizar la comercialización (demanda y oferta) de ganado bovino Doble Propósito, en los eventos que se suceden en la Subasta.
- Establecer datos comparativos a través de estadísticas para conocer precios y cantidades que se compran y venden en la subasta en los diferentes trimestres del año.
- Determinar factores limitantes que puedan poner en riesgo este tipo de comercio de tal manera bajo este concepto se establecerán argumentos que dirán en que períodos este tipo de mercadeo es más rentable o no y como podría hacerse para mantenerse.

Muchas de nuestras necesidades en especial las alimenticias, están influenciadas por este medio (la ganadería); ésta en Sucre, se sostiene bajo un solo sistema modal de producción (DOBLE PROPÓSITO). Este ayuda en la economía departamental a la generación de productos como de empleos, los ingresos y las exportaciones; analizando que cualquiera que sea la problemática dentro de ésta materia es conveniente hacer correctivos.

3.2. DELIMITACION

3.2.1. DELIMITACION ESPACIAL

El estudio se desarrolla en la ciudad de Sincelejo, específicamente en la subasta ganadera COGASUCRE S.A., ubicada en el coliseo de ferias, su área de influencia comprende en su mayoría los municipios del departamento de Sucre; que llevan con frecuencia ganado a éste como son: Corozal, Sincé, Betulia, Los Palmitos, San Marcos, San Pedro, San Onofre, entre otros.

3.3 MARCO DE REFERENCIA

3.3.1. MARCO CONCEPTUAL

El Sistema Doble Propósito, único sistema modal de producción ganadera en Sucre donde se dan las fases de cría, levanta y ceba.

Se caracteriza este sistema porque en la fase de cría se generan dos productos: la leche, producto del ordeño diario de la vaca y el ternero el cual es alimentado con parte de la leche. Existe un Sistema Doble Propósito donde predomina la raza cebú, cualquiera que sea la producción de leche de la vaca una característica determinante de esta variante es la movilización total o parcial de los animales a zonas bajas durante la época seca, esta característica explicaría en parte el por qué el uso de la raza Cebú ya que dada su rusticidad, es la raza que soporta este tipo de manejo.

En zonas con buenas vías de acceso, mercado amplia y fácil y en suelo de mejor fertilidad; el Sistema Doble Propósito evoluciona con la composición genética incorporando genes lecheros a través del cruce de vacas cebú con ganado especializado en producción, sobresale la raza pardo suizo en comparación con otras.

3.4 REQUISITOS PARA COMERCIALIZAR A PARTIR DE LA SUBASTA

El ganadero se inscribe en la subasta con una tarifa mínima, luego esta envía dos técnicos a la finca del ganadero para que estos verifiquen:

- La inscripción de la finca en la oficina local del ICA.
- Nombre de la finca.
- Número de hectáreas.
- Nombre del propietario.

- Población animal existente.
- Registro sanitario de manejo.
- Certificado que ha sido asistida por técnicos.

Luego de haber censado el ganado, se registran cada uno de ellos y da constancia de cuáles son de resultado doble propósito y cuáles están aptos para la venta. Basados en informes de producción, cruzamiento y otros factores como la sanidad animal que es preponderante para la legalidad de este comercio, hablamos entonces de programas para controlar y erradicar enfermedades como la aftosa, Brucelosis, Carbón-Bacteridiano, Ántrax-carbunco: que son manejadas y certificadas por FEDEGAN e ICA.

Teniendo en cuenta la importancia que para el sector ganadero tiene el tema de medio ambiente, tanto porque desarrollamos nuestros procesos productivos utilizando una gran variedad de recursos entre los cuales los naturales son fundamentales porque, prestamos a la sociedad servicios básicos con un alto componente ambiental; también, es necesario precisar que el sector ganadero en todas sus actividades no se opone a las medidas de preservación de recursos y por consiguiente nos amoldamos a la Constitución Nacional en lo que se refiere a la conservación del medio ambiente sano.

3.5 DESCRIPCIÓN DEL ESTUDIO

Esta investigación presenta un carácter descriptivo, se ha tomado una información general de la situación actual de la ganadería en todo Sucre y se ha venido deduciendo la información ya, en un sitio delimitado, en especial Sincelejo: la subasta ganadera Cogasucre; donde hemos visto reflejado el centro de nuestro estudio, es así como hablamos de incrementos en el ámbito comercial de ganado Doble Propósito pero sin resultados óptimos.

3.6. COGASUCRE S.A.

La comercializadora de ganado de Sucre, es una empresa fundada el 9 de Mayo 1996 en la ciudad de Sincelejo – Colombia compuesta por 79 socios de los departamentos de Sucre y Córdoba, dispuesto a trabajar e impulsar el desarrollo de la ganadería de la costa caribe colombiana.

➤ ORGANIGRAMA

Esta empresa esta organizada de la siguiente forma:

LA ASAMBLEA GENERAL DE ACCIONISTAS – JUNTA DIRECTIVA – LA GERENCIA
|
Colaboradores

➤ **EVENTOS (Subastas)**

Las subastas se realizan en el coliseo de ferias de la ciudad de Sincelejo todos los días Miércoles y el primer Viernes de cada Mes, la actividad empieza a partir de la 7:00 a.m. recibiendo los ganados de todos los rincones de la costa, principalmente de Bolívar, Córdoba y Sucre directamente de las fincas criadoras, se pesan y se localizan en sus respectivos corrales en numero de orden. En general estas instalaciones pueden tener dentro un promedio de 1.200 animales entre machos y hembras.

En la subasta del primer viernes se tiene a la venta toros de reproducción y hembras para crías, a los proveedores de ganado la empresa les cancela el valor del lote o de los lotes a los 8 días de vendido el ganado y COGASUCRE es el responsable del dinero.

➤ **REQUISITOS PARA TRAER EL GANADO**

- 1) Abono de venta oficial.
- 2) Certificado de movilización
- 3) Licencia del ICA

Se pueden traer los animales que usted desee si no hay compradores, la empresa le compra el ganado por el precio base y se lo cancela en 8 días.

La venta se realiza a partir de las 4:00 p.m. y empezamos a través del martillo obteniéndose pujas de \$ 20 cada kilo y el ganado lo adquiere el que más ofrezca, las personas se identifican a través de paletas numeradas

3.7. ANÁLISIS COMPARATIVO AÑO 2002

ANÁLISIS DEL COMERCIO GANADERO PRIMER TRIMESTRE 2000-2002

Básicamente la evolución de la producción ganadera departamental depende de las demandas de los mercados externos a la región, como y se había mencionado el sistema Doble Propósito aporta el 51% de leche del país, y es una modalidad que está surgiendo cada día más; es así como la venta de este tipo de ganado ha tenido un incremento en los últimos trimestres con un precio un poco alto pero que respalda el desempeño de este tipo animal. El análisis comparativo entre el año 2000 – 2001, la subasta COGASUCRE muestra un valor promedio negociado con un incremento o crecimiento del 17.04% y del 55.26% entre el 2002 y el 2001; en tanto que entre el 2000 – 2001 el crecimiento es del orden del 85.59%; en lo relacionado a la cantidad de animales subastados se muestra una caída cercana al 11% para el primer trimestre entre los años 2001 lo que representa 1.222 animales menos, sin embargo, para el mismo trimestre en el 2002 se muestra un crecimiento del 14.02% con respecto al 2001. (Ver Tabla). Como se ha podido observar la oferta tiende a ser muy inestable por la íntima relación de esta actividad con el clima, la demanda interna en producción es limitada por factores tales como el tamaño de la población, la escasa capacidad de compra, el lento crecimiento demográfico, hábitos de consumo.

En cuanto a los proveedores, son la mayoría del departamento de Sucre y sabemos que más de 22 ganaderías manejan el Doble Propósito en gran escala y se está viendo la participación de estos en los eventos de subasta de ganado Doble Propósito.

En el segundo trimestre del año 2002 se presentan incrementos tanto en leche como en comercio de ganado en modalidad subasta, esto se refleja principalmente por las lluvias que esta región del país inician a finales de abril siendo abundante en mayo y junio lo que permite la recuperación de los pastos, fuente y principal alimento para los bovinos, los cuales responden a una mejor alimentación y por ende un mayor incremento en la producción.

Se considera para el presente informe el comportamiento de compra y venta de animales en modalidad de subastas para bovino en el municipio de Sincelejo.

En el segundo trimestre del 2002 es importante resaltar que este es el municipio que por el departamento realiza la subasta con mayor número de transacciones.

3.7.1. ANÁLISIS COMPARATIVO PRIMER TRIMESTRE AÑO 2002

Sincelejo. Compra – Venta de ganado bovino en modalidad de subasta. Primer Trimestre 2002

Meses	Cantidad de animales	Número subastas	Valor promedio animal
Total	11.972	13	1.437.681
Enero	5.538	4	488.248
Febrero	4.084	5	457.440
Marzo	2.350	4	491.993

Fuente: Cogasucre – Sincelejo, 2002

La subasta del mes de enero, tiene la mayor cantidad de animales comercializados a pesar de tener un evento menos que el mes siguiente, de otro lado, el mejor precio promedio fue pagado en el mes de marzo.

Sincelejo. Cantidad de animales y valor promedio de ganado bovino en modalidad de subasta. I Trimestre del 2002

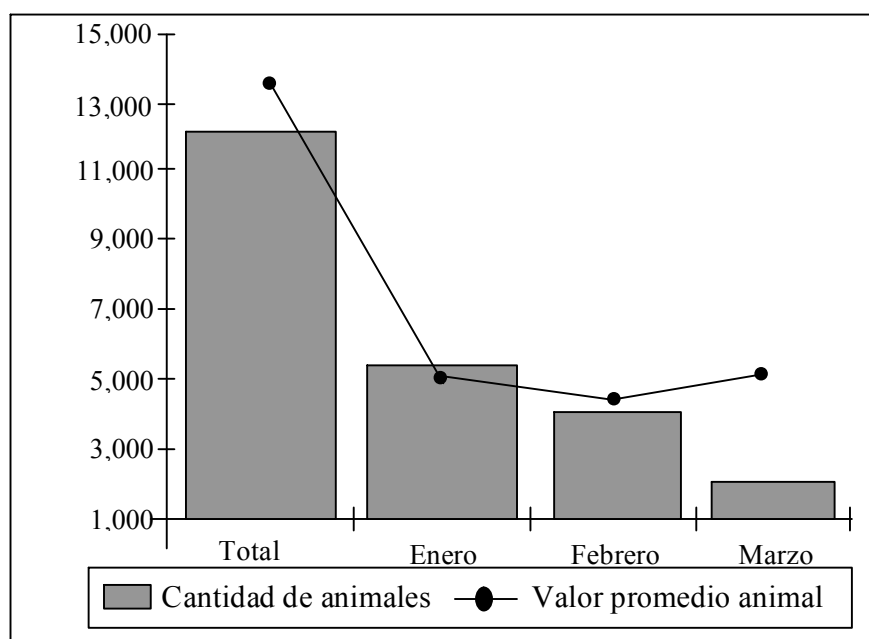

Fuente: Cogasucre – Sincelejo, 2002

La tabla 5.2.2.1 revela el comportamiento de la subasta de ganado en el municipio de Sincelejo, para el periodo de, 2000 – 2002.

Sincelejo. Comparativo de la compra – venta de ganado bovino en modalidad de subasta. Primer Trimestre 2000 – 2002

	2000	2001	Variación	2002	Variación
Cantidad de animales	11.972	10.750	-10,21	12.257	14,02
Valor promedio	791.717	926.609	17,04	1.437.681	55,16

Fuente: Cogasucre – Sincelejo, 2002

Sucre. Comparativo de movilizaciones de ganado bovino, según Municipios. Primer Trimestre 2002

Unidades Bovinos

Municipios	I Trimestre
Buenvista	280
Caimito	956
Corozal	3.858
Galeras	730
La Unión	144
Los Palmitos	2.188
Morroa	945
S. Antonio de Palmito	3.173
San Benito	618
San Juan de Betulia	1.099
San Luis de Sincé	12.477
S. Marcos	1.251
S. Onofre	5.069
S. Pedro	3.094
Sampués	2.366
Sincelejo	18.078
Toluviejo	6.045

Fuente: ICA – Seccional – Sucre, 2001

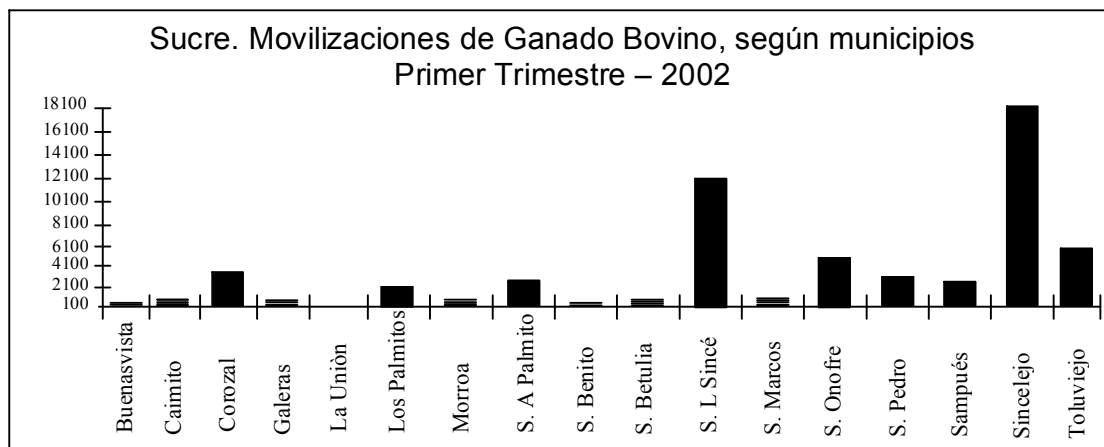

Fuente: ICA – Sucre, 2002

Se revela que el municipio de Sincelejo es el mayor movilizador de ganado de Sucre, seguido por San Luis de Sincé y Toluviéjo; mientras que La Unión, Buenavista, San Benito, Galeras, Morroa y Caimito presentaron las menores movilizaciones de ganado bovino.

3.7.2. ANÁLISIS COMPARATIVO SEGUNDO TRIMESTRE AÑO 2002

SINCELEJO. COMPRA -. VENTA DE GANADO BOVINO EN MODALIDAD DE SUBASTA SEGUNDO TRIMESTRE 2002

MESES	CANTIDAD DE ANIMALES	NUMERO SUBASTA	VARIACIÓN (%)	VALOR PROMEDIO ANIMAL
ABRIL	3.790	5		\$466.594
MAYO	4.205	6	10.94	\$482.235
JUNIO	6.198	5	47.39	\$487.953
TOTAL	14.193	16		

FUENTE: COGASUCRE - SINCELEJO 2002

SUCRE. COMPARATIVO DE MOVILIZACIONES DE GANADO BOVINO SEGÚN MUNICIPIOS

SEGUNDO TRIMESTRE DE 2002

MUNICIPIOS	II TRIMESTRE
San Marcos	7.582
Sincelejo	10.278
Corozal	3.671
Sucre	952
San Benito Abad	2.366
Majagual	1.900
Caimito	1.468
Sincé	7.964
Ovejas	101
Tolú	4.236
Morroa	989
San Onofre	5.186
Sampués	3.937
Palmito	839
Buenvista	402
Galeras	5.073
La Unión	426
Palmito	2.731
San Juan de Betulia	1.213
San Pedro	1.911
Toluviejo	5.398

FUENTE: ICA SECCIONAL SUCRE 2002

El municipio de Sincelejo es el mayor movilizador de ganado, influenciado por el papel dinamizador que ofrece la subasta de ganado, responsable del 100% de ellas. Los municipios que le siguen en importancia de movilización son San Marcos y Sincé.

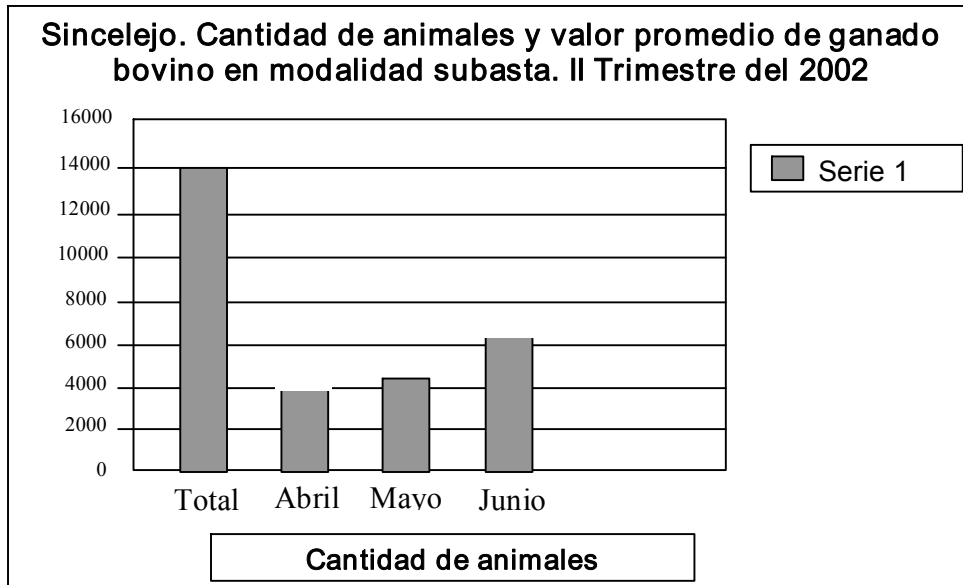

Es importante resaltar el incremento en la cantidad de animales mientras discurre los meses del segundo trimestre del 2002. Esta Tendencia corresponde al manejo que los ganaderos dan a su hato bovino al retener algunos animales en la época de sequía primer trimestre que no presenten buena condición corporal quienes se recuperaron con la oferta forrajera de la época de lluvia segundo trimestre, y presenta un mayor peso, lo que incide en un mejor precio, independiente de la oferta en el número de animales. La tendencia es similar a la del mismo periodo 2001 para la misma subasta.

3.7.3. ANÁLISIS COMPARATIVO TERCER TRIMESTRE AÑO 2002

Sincelejo. Compra – venta de ganado bovino en modalidad de subasta Tercer Trimestre 2002

MESES	CANTIDAD DE ANIMALES	NUMERO SUBASTA	VALOR PROMEDIO ANIMAL
Total	18.477	16	520.211
Julio	8.757	6	522.088
Agosto	4.847	6	586.273
Septiembre	4.873	4	548.304

Fuente: Cogasucre - Sincelejo 2002

Para el mes de julio se continua con la tendencia en el incremento mensual de ganado subastado, que se dio a partir del mes de abril. Tendencia que se vuelve negativa en los meses de agosto y septiembre. Importante resaltar que este comportamiento o tendencia se ha presentado para los mismos meses desde el año 1998.

Sincelejo. Cantidad de Animales y valor promedio de ganado bovino en modalidad subasta. III Trimestre del 2002

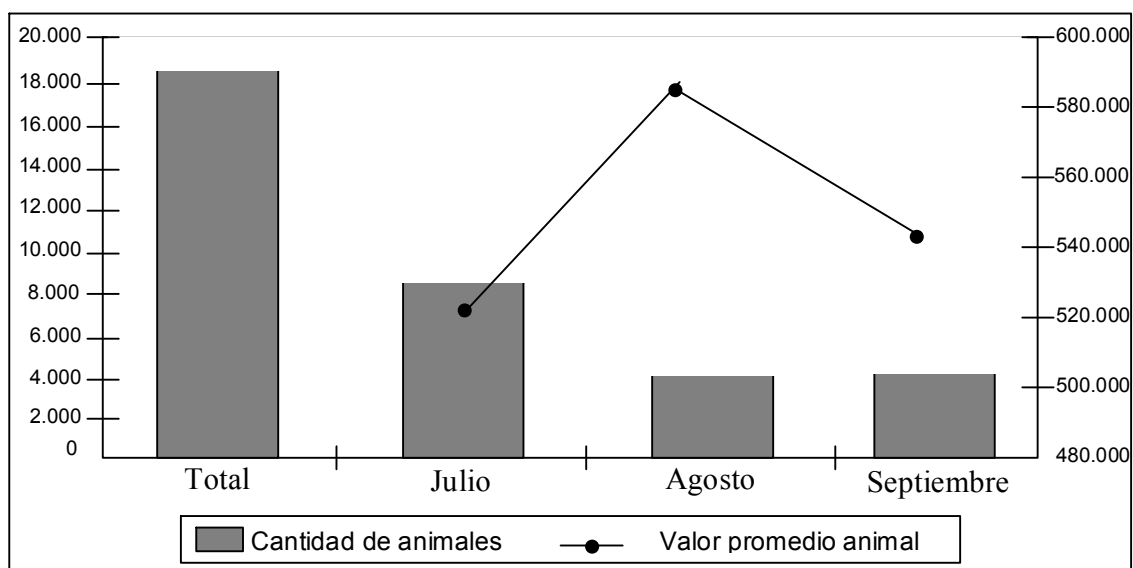

Fuente: Cogasucre – Sincelejo, 2002

**Sucre. Comparativo de movilizaciones de ganado bovino, según Municipios.
Tercer Trimestre 2002**

MUNICIPIOS	III TRIMESTRE
Total	84.858
Buenvista	393
Caimito	1.580
Corozal	4.828
Galeras	1.177
La Unión	806
Los Palmitos	1.181
Majagual	2.458
Morroa	1.396
Palmito	3.969
Sampués	8.450
San Benito	3.426
San Juan de Betulia	1.674
San Marcos	6.844
San Onofre	7.358
San Pedro	3.086
Sincé	11.265
Sincelejo	9.940
Sucre	646
Tolú	4.929
Toluviejo	9.443
Sucre	646

Fuente: ICA – Seccional – Sucre, 2002

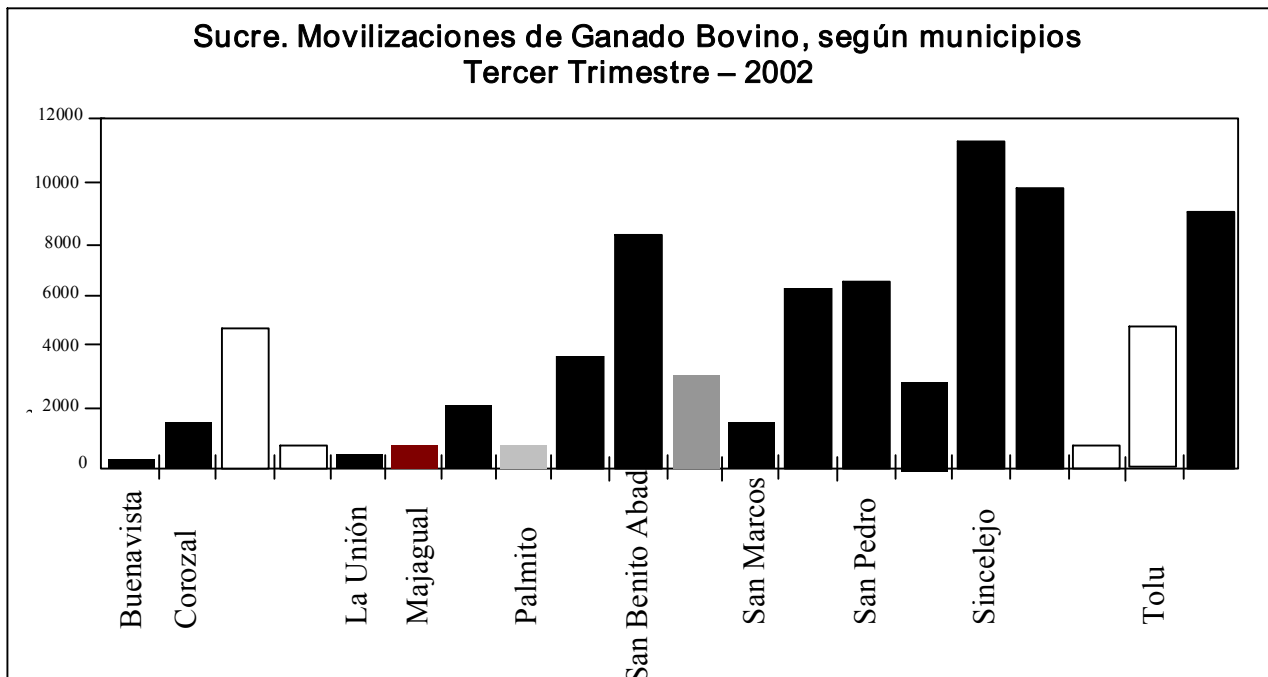

Fuente: ICA – Seccional Sucre, 2002

3.7.4. ANÁLISIS COMPARATIVO CUARTO TRIMESTRE AÑO 2002

Sincelejo. Compra – venta de ganado bovino en modalidad de subasta Cuarto Trimestre 2002

MESES	CANTIDAD DE ANIMALES	NUMERO SUBASTA	VALOR PROMEDIO ANIMAL
Total	16.350	17	561.818
Octubre	5.438	7	598.802
Noviembre	7.149	7	553.926
Diciembre	3.363	3	511.615

Fuente: Cogasucre - Sincelejo 2003

El mayor número de animales fue subastado en el mes de noviembre, al que correspondieron 7 subastas con 7.149 animales; sin embargo el mayor precio por

animal se obtuvo en el mes de octubre y fue disminuyendo mes a mes siendo el menor registrado en el mes de diciembre; comportamiento similar al registrado en el mismo trimestre desde el año de 1.998.

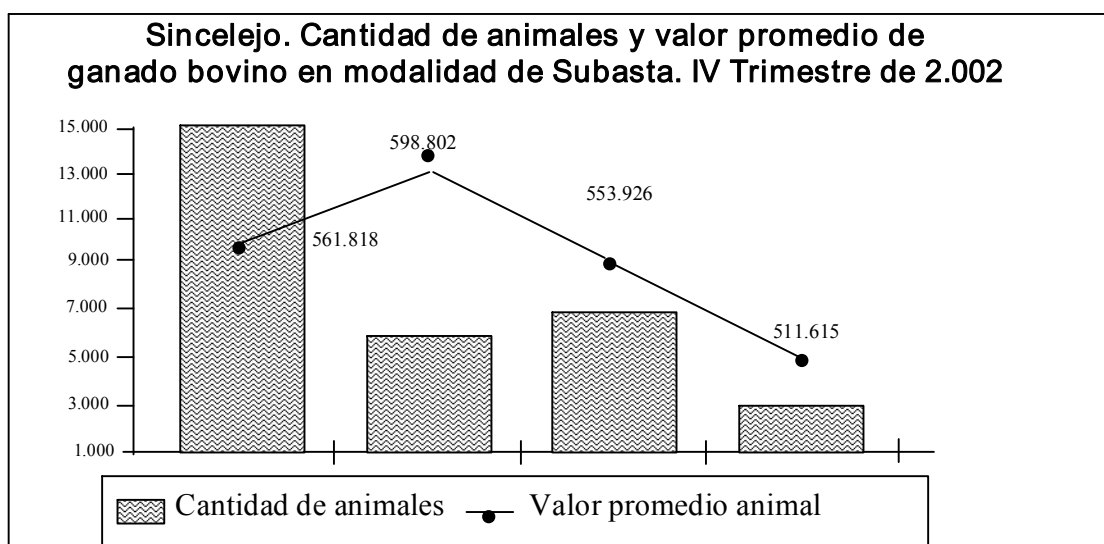

Fuente: Cogasucre – Sincelejo, 2003

**Sincelejo. Comparativo de la compra –
venta de ganado bovino en modalidad subasta
Cuarto Trimestre 2001 - 2002**

	2001	2002	Variación
Cantidad de animales	17.529	15.950	-9,01
Valor promedio	483.155	561.818	14,82

Fuente: Cogasucre – Sincelejo, 2003

Se muestra un mayor número de animales subastados durante el 2001, presentando una variación negativa de 9,01. el valor promedio positivo de 14.82 entre los años 2001 – 2002.

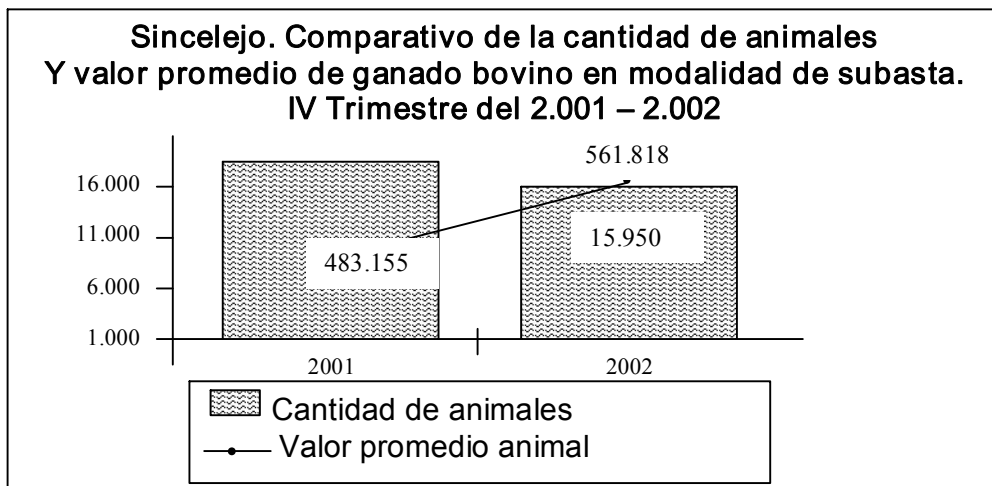

**Sucre. Comparativo de movilizaciones de ganado bovino, según Municipios.
Cuarto Trimestre 2002**

MUNICIPIO	IV TRIMESTRE
Caimito	1.030
Corozal	3.651
Galeras	215
La Unión	603
Los Palmitos	2.460
Majagual	1.011
Morroa	1.218
S.L. Sincé	2.135
S. Tolú	4.819
S. A. Palmito	3.135
Sampués	12.203
S. B. Abad	3.140
J. J. Betuía	1.849
S. Marcos	8.001
S. Onofre	4.934
S Pedro	1.464
Sincelejo	87.492
Toluviejo	7.740

Para el cuarto trimestre se presenta 148.617 animales movilizados continuando la tendencia creciente que se ha presentado desde el año 2000. el municipio que presenta el mayor número de movilizaciones es Sincelejo con el 58.87% de animales, seguido por Sampués con el 8.21%, el restante 32.92% se presenta en los 21 municipios restantes del departamento.

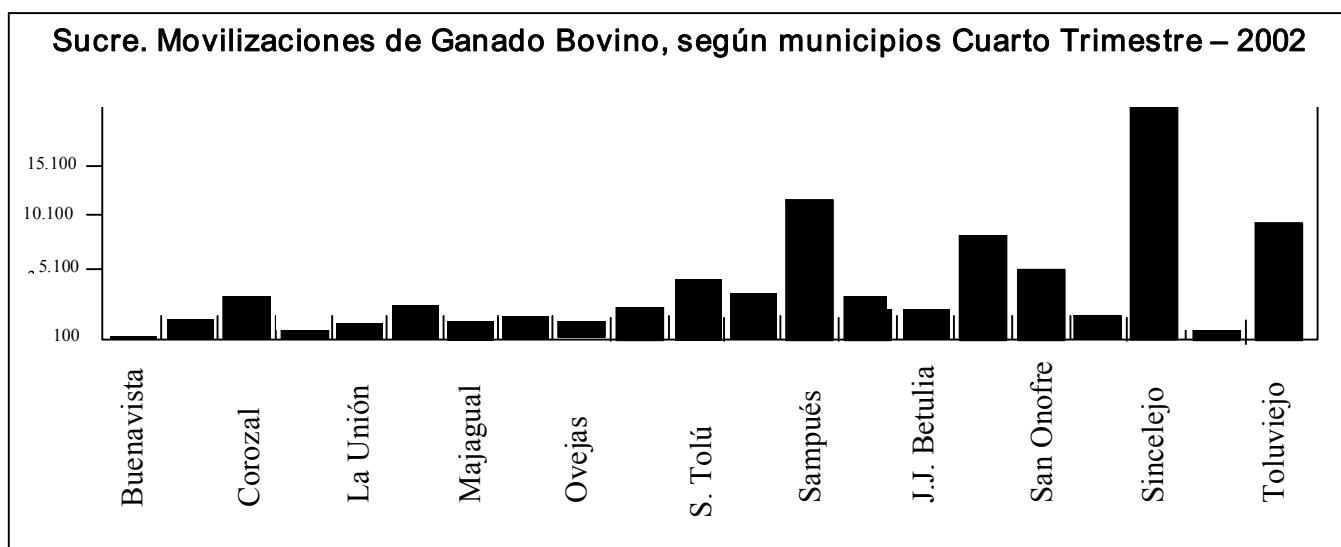

Fuente: ICA Sucre - 2002

COGASUCRE
COMERCIALIZADORA DE GANADOS SUCRE
Nit. 823.000.505-3
Calle 21 No 16-11 Or 3B
Telefonos: (952) 821351
e-mail: Cogasucr@Col3.telecom.com.co
Sincelejo

**RESUMEN GLOBAL SUBASTAS: PERIODO 01-JULIO-2002-29 DE
NOVIEMBRE-2002**

FERIA	FECHA	CANT. LOTES	CANT. ANIMALES	PESO TOTAL	VLRTOTAL FERIA	VLRTOTAL PESAJE	PESO X ANIMAL	PRECIO X ANIMAL
00056	27-11-02	183	1658	327.853	910.587.037	21.854.087	198	549.208
TOTALES	29	3.374	30.349	6.242.465	16.410.979.777	396.252.588	204	561.217

**COGASUCRE
COMERCIALIZADORA DE GANADOS DE SUCRE**

Nit. 823.000.505-3
Calle 21 No. 16 –11 Or 3B
Teléfono: (952) 821 351
e-mail: Cogasucr@Col3.telecom.com.co
Sincelejo

**RESUMEN GLOBAL SUBASTAS: PERIODO 01 – JULIO – 2002 – 29
NOVIEMBRE – 2002**

FERIA	FECHA	CANT. LOTES	CANT. ANIMALES	PESO TOTAL	VLR TOTAL FERIA	VLR PESAJE	PESO x ANIMAL	PRECIO x ANIMAL
00020	03/JUL/2002	180	1.660	327.458	842.227490	20.366.308	197	507.396
00030	05/JUL/2002	65	213	49.446	159.379.580	3.825.108	181	583.808
00031	10/JUL/2002	208	2.068	403.624	31.318.450	24.751.647	195	499.186
00032	17/JUL/2002	174	1.643	345.325	49.229.490	20.660.832	210	516.908
00033	24/JUL/2002	160	1.743	354.387	6.954.720	21.700.914	199	508.668
00034	29/JUL/2002	142	834	252.013	90.680	13.117.211	197	510.504
00035	02/AGO/2002	11	452	55.034	2.987.532	1.708.205	225	588.734
00036	07/AGO/2002	64	421	80.259	222.756.700	9.414.981	245	622.113
00037	14/AGO/2002	67	638	24.375	259.321.078	432.107	212	643.293
00038	21/AGO/2002	102	232	54.312	120.712.872	20.719.998	215	549.433
00002	30/AGO/2002	9	134	48.832	122.196.240	2.800.593	252	629.878
00040	31/AGO/2002	82	907	191.432	604.224.920	18.541.968	211	686.180
00041	04/SEP/2002	026	1.022	217.211	551.558.340	15.513.818	213	539.683
00042	11/SEP/2002	046	1.316.	299.475	744.082.060	17.789.995	228	585.397
00043	18/SEP/2002	032	1.077	223.290	573.068.000	13.809.283	207	532.097
00044	25/SEP/2002	96	1.458	318.392	810.701.720	13.102.301	218	556.037
00045	02/OCT/2002	134	1.185	348.227	630.439.280	14.828.340	209	532.016

00046	04/OCT/2002	38	138	13.778	107.651.760	2.568.042	100	780.085
00047	09/OCT/2002	114	970	206.260	521.644.950	15.519.478	213	537.778
00048	16/OCT/2002	151	988	224.811	540.963.590	15.962.510	228	547.534
00049	23/OCT/2002	141	1.050	222683	561.233.450	13.470.798	212	534.556
00050	25/OCT/2002	98	398	65.200	282.820.550	60.787.692	164	710.604
00051	30/OCT/2002	85	709	154.223	389.268.300	9.336.196	218	549.039
00052	01/NOV/2002	24	208	38.732	118.214.260	2.837.143	196	556.338
00053	06/NOV/2002	136	1.330	258.585	708.411.330	17.061.872	203	532.640
00003	08/NOV/2002	12	294	65.333	167.139.500	4.011.350	222	568.502
00054	13/NOV/2002	155	1.528	290.338	785.502.690	18.159.368	190	521.299
00055	20/NOV/2002	169	1.418	276.304	766.170.950	18.338.105	195	540.318

4. COMPARATIVO POBLACIÓN BOVINA SEGÚN SUBREGIONES 2001 – 2002

SUBREGION	AÑOS	
	2001	2002
Total	865.260	876.238
Morrosquillo	198.421	189.514
Montes de María	55.746	60.024
Sabanas	304.030	326.457
San Jorge	202.119	186.719
Mojana	104.944	113.524

FUENTE: Secretaría de Desarrollo Económico y Medio Ambiente

En el año 2002, la población bovina en el departamento fue de 876.238 cabezas con un incremento de 1.26 con relación del año 2001, debido a la permanencia en la subregión San Jorge de hatos ganaderos procedentes de las sabanas de Córdoba y Bolívar, como consecuencia del fuerte verano que azotó la mayor parte del año.

La ganadería bovina constituye el renglón más importante dentro del sector Agropecuario y de la Economía del Departamento, generando unos 6.093.037 jornales por año equivalente a 24.372 empleos directos.

La ganadería bovina ocupa el 60% del territorio departamental en praderas tradicionales 573.048, mejoradas 42.658 y pastos de corte 1.67 Ha, con una capacidad de carga de 1.4 cabezas por hectáreas.

El tipo de explotación predominante es la cría con ordeño o doble propósito con el 94% y a ceba integral con el 6%, no existe la lechería especializada. La mayoría de la población bovina corresponde a un mestizaje como producto del cruzamiento de raza cebuínas con el bos tauro.

La escasez de alimento y de agua en a época de verano obliga a hacer prácticas de trashumancia desde la Sabana hasta las subregión San Jorge y Mojana ocasionando pérdidas económicas altas y aumentando el riesgo zoonosario por la promiscuidad que se genera. Como parte de solución a la problemática anterior

sugerimos se implementen programas para cosechas de aguas y conservación de forraje y adquisición de maquinaria agrícola. En el departamento en el presente año los productores dejaron de percibir alrededor de 30 Mil Millones de Pesos, por la disminución del precio del litro pagado al productor.

**5. SUCRE PROGRAMA DE ERRADICACIÓN DE LA FIEBRE AFTOSA
VACUNACIÓN POR LA POBLACIÓN, PREDIOS SEGÚN SUBREGIONES
SEGUNDO CICLO 2002**

Subregiones	Predios	Bovino
Total	12.463	876.238
Golfo Morrosquillo	3.806	271.599
Sabanas Sucre. Sincé	4.358	323.667
San Jorge y la Mojana	4.299	280.972

Fuente: FEDEGAN – Seccional Sucre, 2003

- Se considera el censo por predios y población de animales susceptibles de vacunación, agrupando los predios en tres subregiones, la región con mayor número de predios registrados fue Sabanas de Sucre con centro en San Luis de Sincé, seguido por San Jorge, La Mojana y finalmente el Golfo de Morrosquillo.

6. COMENTARIO GENERAL DE LOS EVENTOS DE SUBASTA Y COMERCIALIZACIÓN DEL AÑO 2.002

Un promedio de 1200 animales vendidos en cada subasta para un total de 61.000 comercializados, es el balance que dejó el año 2002 a la Comercializadora de Ganado de Sucre S.A., COGASUCRE.

Pese a las dificultades el año 2002 no pudo ser mejor, pues logró superar las ventas de ganado en pie realizadas durante el 2001, cuando vendieron 59.000 cabezas. Por otra parte, durante el año 2002 el mes que registró más grandes ventas fue julio, con 8.000 animales aproximadamente.

Los precios más bajos de animales kilo en pie se presentaron al finalizar el año, como consecuencia del fenómeno cíclico del verano, con una leve disminución en calidad de los ganados llevados por los proveedores. Es normal que en el primer semestre del año los precios del ganado no sean tan benéficos para el sector como los del segundo semestre. Todo por el fenómeno del verano. No obstante se pudo cerrar el año 2002 con precios dentro de lo normal y se espera con muchas expectativas lo que será los precios del ganado comercial al iniciar el año. Como aún los ganados que entraran en los corrales son de potreros que todavía no han hecho traslados, la calidad de los animales se mantienen por su resistencia al trópico.

En cuanto a la participación de la ganadería y las actividades que se desprenden de ellas, la región aporta un 25% del producto interno bruto, y una generación directa e indirecta de 2100 empleos, los cuales involucran manejadores de fincas, transportadores de ganado, asesores de fincas, tecnólogos al cuidado de los animales, ordeñadores, corralejeros

COGASUCRE
COMERCIALIZADORA DE GANADOS DE SUCRE
Nit. 823.000.505-3
Calle 28 No. 25A –157 Coliseo de Ferias
Teléfono: (952) 801 055
e-mail: Cogasucr@Col3.telecom.com.co
SINCELEJO

**RESULTADOS GENERALES FERIA 00007 CIUDAD 04 TIPO DOBLE
PROPÓSITO 2003**

ENERO SUBASTA HEMBRA DE PRIMERA

EDAD		CANT ANIM	PESO MED	MINIMO	MÁXIMO	PROMEDIO	VALOR ANIMAL
DEST	HL	10	120	2,800	3,100	2,950	345.840
1 ½	HL	11	198	1,960	2,280	2,132	416.307
1 1/4	HL	55	170	2,050	2,700	2,486	431.262
1 3/4	HL	0	0	0	0	0	0
2	HL	4	268	1,820	1,820	1,820	487.305
2 ½	HL	21	323	1,840	1,980	1,910	601.549
2 1/4	HL	2	282	1,720	1,720	1,720	484.180
2 3/4	HL	1	385	1,940	1,940	1,940	746.900
OTROS	HL	18	138	2,500	2,800	2,267	359.533
XX	VE	37	375	1,700	1,840	1,778	664.690
XX	VC	22	425	1,780	2,000	1,870	813.110

TOTALES	181
----------------	------------

SUBASTA MACHO DE PRIMERA

EDAD	CANT ANIM	PESO MED	MINIMO	MÁXIMO	PROMEDIO	VALOR ANIMAL
DEST ML	70	117	3,100	3,300	3,220	374.081
1 1/2 ML	196	197	2,300	2,780	2,603	520.038
1 1/4 ML	134	159	2,500	3,150	2,875	468.299
1 3/4 ML	68	234	2,160	2,680	2,460	581.048
2 ML	22	256	2,120	2,440	2,280	621.827
2 3/4 ML	0	0	0	0	0	0
OTROS ML	66	138	2,850	3,100	3,012	417.620
XX TO	2	678	2,000	2,060	2,030	1.376.710
TOTALES	558					

TOTAL DE PRIMERA **739**

COGASUCRE
COMERCIALIZADORA DE GANADOS DE SUCRE
Nit. 823.000.505-3

Calle 28 No. 25A –157 Coliseo de Ferias
Teléfono: (952) 801 055 – Fax 2806 629
e-mail: Cogasucr@Col3.telecom.com.co
SINCELEJO

RESULTADOS GENERALES FERIA 00008 CIUDAD 04 TIPO DOBLE PROPÓSITO 2003

FEBRERO SUBASTA HEMBRA DE PRIMERA

EDAD	CANT ANIM	PESO MED	MINIMO	MÁXIMO	PROMEDIO	VALOR ANIMAL
DEST HL	14	117	2,600	2,900	2,750	324.693
1 ½ HL	51	199	1,820	2,360	2,220	457.624
1 1/4 HL	14	163	2,300	2,700	2,467	403.336
1 3/4 HL	11	235	1,560	2,080	1,900	476.891
2 HL	0	0	0	0	0	0
2 ½ HL	3	322	2,000	2,000	2,000	643.333
2 1/4 HL	27	306	2,080	2,140	2,110	642.199
OTROS HL	45	135	2,400	2,700	2,620	357.046
XX VE	31	396	1,620	1,880	1,746	691.915
XX VC	7	390	2,000	2,100	2,050	801.429
TOTALES	203					

SUBASTA MACHO DE PRIMERA

EDAD	CANT ANIM	PESO MED	MINIMO	MÁXIMO	PROMEDIO	VALOR ANIMAL
DEST ML	11	110	3,050	3,200	3,125	345.305
1 1/2 ML	80	196	2,500	2,760	2,635	518.526
1 1/4 ML	134	171	2,350	2,850	2,678	457.988
1 3/4 ML	0	0	0	0	0	0
2 ML	1	253	2,220	2,220	2,220	561.660
2 ½ ML	2	325	2,200	2,200	2,200	715.000
2 1/4 ML	2	288	2,140	2,140	2,140	616.320
3 ML	1	492	1,980	1,980	1,980	974.160
OTROS ML	150	139	2,900	3,200	3,075	432.534
XX TO	2	722	1,990	2,020	2,000	1.445.070
TOTALES	383					

TOTAL DE PRIMERA

586

7. SUBASTAR S.A

FEDARACION GANADERA DE CÓRDOBA

Conocida como Ganacor, es la agremiación de los ganaderos del departamento de Córdoba, cuya finalidad principal es la defensa de los intereses de sus afiliados. Tiene sus oficinas en la Urbanización El Puente, Mz 122 Lt 14, conmutador 7841941. Su actual Presidente es Alfredo García Burgos.

SUBASTAS GANADERAS

Hasta hace pocos años los ganados de Córdoba tenían como principal destino Feria de Medellín, en el Departamento de Antioquia. Hoy existen las subastas

ganaderas que se realizan cada semana en la propia ciudad y que cambiaron radicalmente el negocio ganadero en Montería y su zona de influencia en beneficio de los criadores locales.

COMPAÑÍA COMERCIALIZADORA GANADERA

Es una entidad privada, fruto del esfuerzo de los ganaderos de la región, que construyó su propia infraestructura en el llamado Centro Nacional Ganadero ubicado en el kilómetro 7 de la vía a Planeta Rica, teléfonos 838004, 838005 y 834546. Allí se hacen remates semanales los días Martes y Jueves con ganados de reposición, y los Sábados con ganado gordo para matadero. Se comercializan cada semana unos 3.000 animales, representados en machos de levante (70%), hembras (20%) y otros (10%).

Su manejo se hace por medio de una Asamblea General de Accionistas que elige una Junta Directiva, en cargada de hacer las designaciones de sus ejecutivos. Actualmente representa a la entidad el Presidente Arturo Jaraba Ledesma. Además cuenta con el respaldo de Médicos Veterinarios de planta y del Instituto Colombiano Agropecuario I.C.A., que velan por estado sanitario de los animales.

SUBASTAR

La Federación Antioqueña de Ganaderos Fedegan, fue la pionera en las subastas ganaderas en Montería. En la actualidad está asociada con la Federación Ganadera de Córdoba, Ganacor, en esta nueva empresa comercializadora, que realiza sus actividades en el Coliseo de Feria de Montería los días Jueves de cada semana, en un remante de ganado extra cada mes.

Su gerente es Santiago Turizo Carvajal y las oficinas están localizadas en la Kra 1 No. 25 – 06, teléfono 820 – 866. También cuenta con Médicos Veterinarios propios y del Instituto Colombiano Agropecuario I.C.A., que velan por la salud animal.

CAMPAÑA CONTRA LA FIEBRE AFTOSA

La Fiebre Aftosa es una enfermedad contagiosa que ataca permanentemente los ganados de toda Sudamérica, y se constituye en la principal barrera de la anhelada Vía Panamericana que debe comunicar con Centro y Norteamérica, zonas libres de ellas desde hace muchos años. Además del debate actual sobre los problemas ambientales, La Fiebre Aftosa es definida en cualquier decisión sobre la apertura del llamado Tapón del Darién, en la frontera con Panamá.

En 1.972 se inició oficialmente el programa de lucha contra la Fiebre Aftosa en toda Colombia, y luego se firmó el convenio de prevención, control y erradicación

con el Departamento de Agricultura de los Estados Unidos, y tiene como pilar fundamental las Áreas Libres del Noroccidente del Departamento del Chocó, el Urabá Antioqueño y el Occidente Medio y Bajo Cauca antioqueños.

A demás se trabaja en Áreas de Control intensivo de Fiebre Aftosa en el Departamento de Córdoba, zona central de los Departamentos de Sucre y Bolívar y la zona Norte de los Departamentos de Atlántico y Bolívar.

El 30 de Mayo de 2.001 Colombia recibió la certificación para la Costa Atlántica y Antioquia como zonas libres de Aftosa con vacunación por parte de Organización Internacional de Epizootias – OIE, con sede en París. Esto se logro debido a la ausencia de brotes de la enfermedad, gracias a los niveles de vacunación que alcanzaron el 100%. Estas zonas representan el 40% de la población bobina en Colombia.

Fuente Secretaria de Agricultura de Córdoba.

7.1. SUBASTAR EN EL DEPARTAMENTO DE SUCRE

SUBASTAR S.A. comercializadora de ganado con sedes en Montería, Planeta Rica, Sahagún y Sincelejo, se considera como una de las grandes del país abre sus puertas en el departamento de Sucre con la subasta de la sabana en el Kilómetro siete (7) vía a Sampués con una moderna instalación de más de 450 millones de pesos en inversión, pensando en las necesidades y solicitudes del gremio ganadero, para su construcción se pensó en la comodidad de los animales y los compradores con una zona de embarques y desembarques para que el ganado no sufra maltratos y con una doble alimentación y doble canal para que el ganado entre a la báscula de pesaje con más rapidez y buscando ganar tiempo tanto para el posible comprador como para el ganado.

Este proyecto surge con un estudio de dos años, haciendo un inventario ganadero en Sucre que en la actualidad supera las 800 mil reses cifras que hizo pensar en una buena alternativa de negocio, esta oportunidad de mercado da como resultado el deseo de prestar un buen servicio.

SUBASTAR con seis años de experiencia y con una capacidad en subasta de la sabana de dos mil reses, ofrece un plazo de ocho (8) días o un crédito para cancelar un lote específico de ganado, este crédito es concedido a número limitado de clientes en especial a aquellos ganaderos de renombre o tradicionales con potencial en sus ingresos por efecto de sus ganaderías y fincas.

SUBASTAR se constituye a partir de los efectos de sociedad anónima con 258 acciones con las cuales ninguno de los socios puede tener más del 10% SUBASTAR no garantiza el lote de ganado comprado.

7.2. Comparativo de animales subastados modalidad doble propósito año 2002

PRIMER TRIMESTRE 2002

COGASUCRE S.A. (Sincelejo)		SUBASTAR S.A. (Sampués)	
• Enero	5.538	* Enero	2.135
• Febrero	4.084	* Febrero	3.420

• Marzo	2.350	* Marzo	4.480
Total	11.972	Total	10.035

SEGUNDO TRIMESTRE 2002

• Abril	3.790	* Abril	3.676
• Mayo	4.205	* Mayo	4.078
• Junio	6.198	* Junio	6.012
Total	14.193	Total	13.766

TERCER TRIMESTRE 2002

• Julio	8.757	* Julio	6.845
• Agosto	4.847	* Agosto	3.020
• Septiembre	4.873	* Septiembre	4.120
Total	18.477	Total	13.985

CUARTO TRIMESTRE 2002

• Octubre	5.438	* Octubre	4.120
• Noviembre	7.149	* Noviembre	5.250
• Diciembre	3.763	* Diciembre	2.100
Total	16.350	Total	11.470

PRIMER TRIMESTRE 2003

• Enero	5.649	* Enero	2.236
• Febrero	4.166	* Febrero	3.734
• Marzo	2.397	* Marzo	4.596
Total	12.212	Total	10.566

En promedio trimestralmente durante todo el 2.002 incluyendo el primer trimestre del año en curso COGASUCRE S.A. presenta un total de 14.740 animales vendidos, y SUBASTAR S.A. su competencia arroja un total de 11.964 animales vendidos.

De acuerdo a los datos mencionados anteriormente COGASUCRE muestra una diferencia promedio trimestral de 2.766 animales vendidos con relación a SUBASTAR, a partir de estos resultados podemos decir que la comercialización de ganado de Sucre muestra un número más de animales en sus ventas, indicándonos así que los ganaderos de la región al momento de comercializar sus ganados se inclinan más por ésta.

Esto se debe quizás a que los directivos y socios por el momento no tienen interés por expandirse en otros mercados o regiones, sino seguir fortaleciendo la subasta en Sincelejo y realizar eventos especiales como video subastas que se realizan durante el año 2003; por otro lado las cifras bajas que presenta SUBASTAR con

relación a COGASUCRE, tal vez se deba a que esta comercializadora no tiene mucho interés o influencia sobre el mercado regional de Sucre, puesto que ésta más bien se dirige o está encaminada a abarcar la región de Córdoba ya que esta presenta tres comercializadoras en los municipios de Sahagún, Planeta Rica y Montería, siendo este el mercado meta de SUBASTAR S.A.

Es recomendable comercializar a través de las subastas COGASUCRE puesto que esta se hace de la forma más simple, pues un cliente llega compra un ganado, FIRMA una letra o un cheque y se le entrega los animales por monto de 10, 20, 0 50 millones de pesos a merced de la buena voluntad del cliente. Esto sucede cuando a los clientes se les brinda crédito que normalmente es de 8 días, de igual manera se garantiza el lote de ganado.

A diferencia de SUBASTAR quien no da una garantía, puesto que el ganado vendido a través de esta subasta en caso de que este salga defectuoso o enfermo ésta no recibe devolución o no se hace responsable.

CONCLUSIÓN

Sin duda algunas hemos visto a lo largo de este estudio o investigación una serie de datos que demuestran o reafirman la importancia del sector real o ganadería tanto a nivel de desarrollo Económico, como de Elemento Generador de Empleo.

La modalidad de negociación de ganado como lo es la de subasta a logrado suplir muchas de las necesidades del ganadero de hoy, sobre todo a lo referente a seguridad, a sabiendas que nuestro Departamento ha sido hoy muy golpeado por grupos armados o al margen de la ley entorpecen el normal funcionamiento de esta actividad.

COGASUCRE S.A. ha contribuido a mantener un ambiente propicio para el gremio ganadero con su excelente prestación de servicio y garantía, esto se ve reflejado en las cifras que demuestran su tendencia ascendente en cuanto a volumen de ganado y movilización a partir de los Municipios, COGASUCRE muestra su interés por seguir creciendo y llegar a todos los rincones de Sucre ya que cuenta con una compañía publicitaria agresiva y con relacionistas públicos que actúan en muchos sitios y buscan captar nuevos gremios ganaderos.

Aunque la ganadería se ve afectada por muchos factores, el año 2002 fue bueno y finalmente se espera mantener el potencial de nuestra ganadería y que esta siga creciendo cada día más hasta el punto que nuestro Departamento sea tenido en cuenta o más bien reconocido como una región próspera y que contribuya al desarrollo Nacional de la Economía.

A N E X O S